



CLUB DE BRIDGE DE BRETAGNE

Compte Rendu de

l'ASSEMBLEE GENERALE ORDINAIRE

du 15 OCTOBRE 2016

Les membres de l'Association, se sont réunis au Club à Brétigny le 15 octobre à 10 heures, sur convocation de l'Assemblée générale en date du 2 septembre 2016.

L'Assemblée était présidée par Jean-Marc CAMPAGNE en sa qualité de Président. Le secrétariat était assuré par Evelyne ROUGY.

Le Président constatant, en tout début de séance, que soixante-dix-sept membres sont présents ou représentés (seize pouvoirs) déclare le quorum atteint. L'Assemblée générale ordinaire étant régulièrement constituée, elle peut valablement délibérer et prendre des décisions à la majorité requise.

Le président demande à 2 personnes de l'Assemblée de bien vouloir être assesseurs de cette séance : Annick Goeuriot et Frédéric Emery se proposent.

Puis, le Président rappelle l'ordre du jour de la présente réunion :

1. lecture et approbation du rapport moral ;
2. lecture et approbation du rapport financier de l'exercice 2015/2016 ;
3. projets pour la saison 2016/2017 et budget prévisionnel ;
4. questions diverses.

RAPPORT MORAL

Jean-Marc Campagne commence la lecture du rapport moral de l'association pour l'exercice 2015-2016.

Il indique que le nombre d'inscrits au Club pour la saison 2015/2016 est en très légère augmentation par rapport à la saison précédente : 107 adhérents dont 88 licenciés, 13 affiliés et 3 nouvelles licences. Il ajoute que d'une façon générale, on constate une baisse des effectifs dans la plupart des clubs.

Le Président souligne que le programme prévisionnel a bien été suivi et que la fréquentation des différents événements a été satisfaisante :

- | | | |
|---------------|---------------------------|-------------------------------------|
| ✓ 20 novembre | Beaujolois nouveau | env. 40 personnes |
| ✓ 11 décembre | Fête de Noël | env. 35 personnes |
| ✓ 7 janvier | Galette des Rois | env. 50 personnes |
| ✓ 13 février | Marathon | 105 pers. au déjeuner / 80 au dîner |
| ✓ 19 mars | Semi marathon de la crêpe | env 35 personnes |
| ✓ 8 avril | Bonne Franquette | env 40 personnes |
| ✓ 27 mai | Tournoi des élèves | env. 30 personnes |
| ✓ 11 juin | Barbecue | env. 50 personnes |

Il précise que ni le tournoi « Inter-villes » ni le tournoi individuel envisagés n'ont pu être organisés cette année, mais restent dans les projets.

Daniel BALOU demande à voter le rapport moral à bulletins secrets.

Le Président répond qu'en effet cela est inscrit dans nos statuts mais comme le renouvellement des membres du Conseil d'Administration n'ayant pas lieu cette année, nous voterons à main levée, comme le recommande le Comité du Hurepoix.

Jean-Paul VARON souhaiterait que la date de l'Assemblée Générale soit choisie en dehors des jours de compétition à Marcoussis ou en soirée.

Le Président fait remarquer que ce serait moins festif en soirée.

Annick EILDE suggère le début septembre, certes il n'y a pas de compétition mais beaucoup plus ne sont pas encore rentrés de vacances.

Henri BOUILLON propose un samedi en juin car il n'y a pas de compétition le matin.

Sylvain SAPIR indique que tout changement de date ou d'heure ne ferait que déplacer le problème, sans doute aussi engendrerait davantage de pouvoirs (soir, fin juin ou début septembre).

Luc MARQUET souligne la difficulté à trouver une date, le 15 octobre s'est révélée cette année la date la plus compatible avec les disponibilités des personnes qui doivent être là.

Le rapport moral est adopté à l'unanimité.

Néanmoins 4 personnes, présentes ou représentées, ont refusé de participer au vote.

Dès lors, quitus de sa gestion est donné au Président pour l'exercice écoulé.

Jean-Marc CAMPAGNE donne successivement la parole à Olivier DABET et Brigitte HOCHART.

Olivier DABET présente le bilan de la communication via le site.

Depuis 6 ans, le site a reçu environ 12 000 visites par an. Cette année, une baisse est constatée, de l'ordre de 20 %. cf. annexe III ci-jointe.

Les pages les plus consultées ont été l'accueil, les photos et le Marathon. A la différence des années précédentes, les TP des cours arrivent en 2^{ème} position, ce qui montre à la fois tout l'intérêt qu'ils suscitent et donne un exemple d'une excellente animation pour le site.

Olivier remercie Christian DEVAUX qui a repris la vie du site, ainsi que Gilles et Dominique qui contribuent à faire vivre le site avec la mise en ligne des TP.

Gérard COUILLEAUX rapporte que les joueurs extérieurs aiment le club de Brétigny pour sa convivialité et son accueil.

Il est suggéré au Président au lieu d'adresser les informations qu'il adresse régulièrement par mail par mail aux adhérents du Club de renvoyer ceux-ci les consulter sur le site.

Ghislaine LENSEIGNE demande si nous avons des statistiques sur les recherches de partenaire.

Olivier n'en a pas.

Alain BARDOT pose la question des statistiques nominatives, « sait-on qui va souvent sur le site, combien n'y vont jamais ? » Réponse : Non, pas de nominatif.

Annick GOEURIOT dit qu'elle n'y va pas souvent car elle n'en ressent pas le besoin.

Joëlle GUIMARD regrette que les horaires « des soirées particulières » ne figurent pas sur le site. Ce sera ajouté.

Olivier DABET ajoute que le site est un moyen de faire vivre le Club et de développer son image à l'extérieur.

« Que voulez-vous sur le site ? » **Olivier sollicite les adhérents pour faire vivre notre site www.bridge-bretigny.net** : idées, infos, photos...

Christian DEVAUX précise qu'il continuera à remonter les résultats des compétitions et informe d'une nouveauté : désormais les résultats des tournois du club figureront sur notre site.

Jean-Marc CAMPAGNE incite les adhérents à communiquer leurs résultats personnels : « Ne vous vexez pas si votre nom ne figure pas car c'est que vous ne l'avez pas dit ! »

Christine SAPIR fait part de sa difficulté à utiliser le nouveau site de la FFB.

Brigitte HOCHART précise que :

- ✓ le Président et elle-même sont à la disposition des membres du Club pour expliquer le fonctionnement de ce nouveau site FFB,
- ✓ ce site a été conçu avec une adresse mail par N° d'adhérent, ce qui nécessite pour les couples par exemple de disposer de 2 adresses mails différentes,
- ✓ ce site est toujours en évolution, en effet les délais - à partir de mi-juillet – étaient très courts pour ce remaniement en profondeur. Les informations manquantes, comme les points de l'année en cours, devraient bientôt y être intégrées.

Le Président présente les résultats des tournois du Club.

Il montre les courbes affichées quant à la fréquentation des tournois du club et remercie Frédéric EMERY pour ce travail important (voir en annexe).

Il constate que la baisse de fréquentation est stabilisée, avec une légère augmentation le lundi, une légère diminution le mercredi. Le mardi soir se maintient ainsi que les vendredis du Simultané du Hurepoix. Il note que les mardis soir de l'été ont fonctionné de manière plutôt satisfaisante.

Brigitte Hochart présente le bilan de l'Ecole de bridge.

Préparant l'avenir du Club, l'école de bridge forme les nouveaux et contribue au perfectionnement des joueurs.

L'an dernier, les cours ont été donnés dans 3 modules et des cours de perfectionnement

- | | | |
|--------------------|--------------------------|-----------------------------------|
| ✓ Module T | avec Frédéric | 5 personnes au départ, 2 abandons |
| ✓ Module K | avec Brigitte | 4 personnes au départ, 2 abandons |
| ✓ Module C | avec Jean | 9 personnes |
| ✓ Perfectionnement | avec Gilles et Dominique | entre 8 et 10 personnes |

Les donnes commentées du mardi après-midi ont connu un nombre de participants variable, le tournoi du 1^{er} mardi du mois a tourné avec 5 tables en moyenne.

Le lancement d'un tournoi des élèves le 3^{ème} vendredi soir du mois a permis de réunir tous les niveaux, permettant aux élèves de Module T de mieux s'intégrer. Avec les mardis après-midi, ils constituent de vrais moments de convivialité et d'échanges.

RAPPORT FINANCIER

Le Président rappelle qu'une photocopie du prévisionnel 2016-2017 – signé par lui-même et le Trésorier – ayant été distribuée à l'entrée de la salle, cf. annexe I, chacun a pu en prendre connaissance.

Intervention de Sylvain Sapir

L'exercice 2015/2016 a été légèrement positif, avec une excellente tenue des réalisations par rapport aux prévisions, ce qui naturellement très satisfaisant.

Daniel BALOU interroge sur la dernière ligne du Compte de gestion concernant le Livret de Caisse d'Epargne. Il s'étonne qu'il ait diminué autant, de 9 892,30 à 1 900 €.

Jean-Marc CAMPAGNE précise, que comme nous recevons le paiement des licences en début de saison et que nous reversons la part régionale et fédérale en 3 fois, nous avons mis 2 000 € sur le livret et en avons retiré 1 900 € au fur et à mesure des besoins. Le montant du livret est donc de 7 992.30 €. Cela ne se fera plus car à la demande des présidents lors de la réunion des présidents régionaux, nous verserons les cotisations au fur et à mesure qu'elles arrivent.

Daniel BALOU souligne que cela ne se faisait pas les années précédentes.

Sylvain SAPIR informe que, par souci de transparence, ce mouvement a été ajouté en bas du Compte de gestion, mais qu'il ne s'agit bien que d'un mouvement lié à ce que vient d'expliquer le Président.

Sylvain SAPIR fait part de la suppression de sponsoring de la Société Générale qui, par ailleurs, refuse de nous exonérer des frais de gestions qui s'élèvent à environ 10 € par mois, plus que le revenu que nous rapporte notre Livret de Caisse d'Epargne !

Le Commissaire au compte, Christiane Humbertclaude indique que

- ✓ elle a pu avoir à sa disposition en mars et début septembre sans avoir à le demander le livre de compte,
- ✓ elle a pu, par des vérifications ponctuelles, s'assurer de la cohérence entre les factures et les écritures comptables, elle a aussi vérifié les carnets de chèques les plus récents,
- ✓ elle a noté une différence de 10 € en février, due à une erreur de la banque.

Elle confirme la sincérité des comptes et indique que sa mission a été votée pour encore un an.

Le rapport financier, voté à mains levées, est adopté à l'unanimité.

Néanmoins 4 personnes, présentes ou représentées, ont refusé de participer au vote.

Dès lors, quitus de sa gestion est donné au Trésorier pour l'exercice écoulé.

Départ de Daniel BALOU

PREVISIONNEL ET PROGRAMME 2016/2017

Le Président rappelle qu'une photocopie du prévisionnel 2016-2017 - signé par lui-même et le Trésorier - ayant été distribuée à l'entrée de la salle, cf. annexe II, chacun a pu en prendre connaissance.

Il précise que les droits de table restent identiques, de même que le montant de la licence.

- ✓ Annick GOEURIOT s'étonne du budget prévu pour la Galette : 1 150 €.
Jean-Marc présente ses excuses pour cette erreur, le budget sera refait avec un « 0 » de moins !
Quant au Chirouble, il coûte en effet un peu plus cher cette année.
- ✓ Ghislaine LENSEIGNE souhaite savoir à quoi correspond la baisse du poste : matériel de bureau.
Jean-Marc répond que l'an dernier, nous avons acheté l'armoire de la deuxième salle alors que nous n'aurons pas de gros achat cette année.
Le président remercie les installateurs de cette armoire, avec un grand rangement.
- ✓ Alain BARDOT demande pourquoi le budget des cafés-boissons est en baisse.
Jean-Marc indique que le bureau a choisi de supprimer les gâteaux offerts lors des Interclubs.
Une large discussion s'ensuit.
Sylvie MILLET trouve dommage de « tirer vers le bas » alors que les Interclubs sont une vitrine pour le Club, représentatif de notre savoir recevoir.
Sylviane GUYOT propose de réaliser des gâteaux maison.

La majorité étant pour le maintien des petits gâteaux, il est décidé de les conserver.

- ✓ Pierre FOUILLOUX et Frédéric EMERY relèvent l'augmentation du Tournoi de Noël.
- ✓ Jean-Marc indique qu'il s'agit d'une question d'écriture. En effet, dans un souci de transparence et de cohérence, la participation des membres du Club a été ajoutée cette année alors qu'elle n'était pas prise en compte l'an dernier.
- ✓ Ghislaine LENSEIGNE demande à quoi correspond le poste matériel de bureau hors matériel de bridge.
Jean-Marc précise qu'il s'agit des fournitures de bureau : papier, encre, etc.
- ✓ Daniel MALTESTE regrette qu'il n'y ait pas de subvention de la mairie.
Jean-Marc le regrette aussi, toutefois il faut prendre en compte le fait que la mairie nous fournit une subvention importante en nature avec la mise à disposition des salles, avec leur chauffage.
- ✓ Pierre FOUILLOUX s'enquiert du montant des frais d'assurances et de banque.
Jean-Marc indique qu'en dehors des frais de banque (12 € par an, cf. supra), il s'agit de l'assurance Responsabilité civile du Club, qui est obligatoire.
- ✓ Frédéric EMERY demande ce que contient le poste : cérémonie.
Jean-Marc répond qu'il s'agit de frais tels que l'achat de fleurs lors des enterrements, ou lors d'anniversaires remarquables...
- ✓ Frédéric EMERY voudrait savoir si l'achat de boissons pour le Club ne pourrait pas être ventilé par activité.
Jean-Marc informe que par souci de transparence, cette nouvelle ligne a été créée. En effet, elle correspond aux achats, souvent réalisés lors des opérations promotionnelles du commerce. Ensuite, les sommes sont défalquées et attribuées progressivement à telle ou telle activité.

Le budget prévisionnel 2016-2017 est adopté à l'unanimité, à mains levées.

Ecole de bridge

Brigitte présente l'organisation de l'Ecole de bridge pour la saison 2016/2017.

Il est prévu 4 modules et un cours de perfectionnement

- | | | | |
|---|------------------|----------------|--------------------------|
| ✓ | Module T | avec Brigitte | 4 personnes* |
| ✓ | Module K | avec Frédéric | 3 personnes |
| ✓ | Module C | avec Jean | 9 personnes |
| ✓ | Module P | avec Gilles | une dizaine de personnes |
| ✓ | Perfectionnement | avec Dominique | autour de 8 personnes |

*Juliette BLONDEAU, élève de module T, est présente à cette AG.

Dominique LECLERC est applaudi pour sa réussite à l'examen de Maître-assistant.

Les donnes commentées se poursuivent le mardi après-midi, avec Jean ou Brigitte. Le 1^{er} mardi de chaque mois, elles sont remplacées par un tournoi (le prochain le 8 novembre).

Des tournois élèves ont lieu à la fin de chaque mois, le 1^{er} aura lieu le vendredi 25 novembre à 20H30. Venez nombreux soutenir les élèves !

Sur suggestion de Frédéric, un repas de NOËL est prévu pour les élèves le jeudi 15 décembre au soir (sur le mode bonne franquette).

Brigitte annonce que l'école vient d'obtenir sa labellisation de la FFB.

- ✓ Frédéric EMERY demande ce que cela apporte.
Jean-Marc lui répond qu'il s'agit d'une question d'image, donc de communication.
- ✓ Alain BARDOT demande si le label peut être retiré.
Dominique LECLERC répond que l'on ne le sait pas encore.
- ✓ Frédéric EMERY demande si plusieurs niveaux de label ont été prévus.
Dominique LECLERC indique que cela a été envisagé mais abandonné.
- ✓ Gérard COUILLEAUX précise que certains clubs n'auraient pas apprécié ce qui aurait pu apparaître comme une notation.

- ✓ Michel MICHAUD aimerait disposer des diagrammes des donnes battues.
Ce sera fait désormais.

Le recrutement de nouveaux joueurs est essentiel pour l'avenir du Club, aussi est-il envisagé d'être présent aux Journées des Associations des villes voisines : Plessis-Pâté, La Norville, Arpajon (A voir avec nos amis du club de la ville qui n'ont pas d'école), etc.

Il est d'ores et déjà demandé aux membres du club de se mobiliser début septembre 2017 afin d'assurer un maximum de présences à ces manifestations.

Deux idées promotionnelles sont suggérées :

- ✓ Henri BOUILLON rappelle que la galerie d'Auchan nous a déjà accueilli, que l'on y est vu par un grand nombre de personnes
- ✓ Olivier DABET propose que l'on se retrouve sur les marchés et que l'on y distribue nos flyers.

QUESTIONS DIVERSES

A la demande de certains, Jean Marc suggère de réaliser un trombinoscope des membres du Club, avec une photographie « sérieuse ». Cela est adopté sur la base du volontariat bien sûr !

Daniel EUGENE demande si l'on peut envoyer une photo existante. Réponse : Oui.

Frédéric EMERY remercie les joueurs chevronnés qui viennent jouer avec les élèves, néanmoins il leur demande de les laisser faire. En effet, la formation qui leur est donnée est progressive, les élèves ne peuvent pas tout connaître et risquent, si trop d'informations leur sont données trop vite, de tout mélanger.

Dans l'objectif de changer de banque, Jean-Marc CAMPAGNE indique que des contacts sont en cours avec le Crédit Agricole (où il n'y pas de frais de tenue de compte) et avec le Crédit Mutuel par l'intermédiaire de Michel MICHAUD.

- ✓ Joëlle GUIMARD indique que la Caisse d'Epargne donne des intérêts sur les sommes en compte courant.

Le Président informe que la mairie l'a informé du déménagement du Club, prévu au 1^{er} semestre 2019, dans les locaux que va libérer le CFA près du DOJO.

110 m² nous serait attribués, soit une grande salle peut-être divisible, soit 2 salles.

Aucune autre question n'étant à l'ordre du jour et personne ne demandant plus la parole, le président invite à passer à l'apéritif.

La séance est levée à 11 heures 25 minutes.

De tout ce qui précède, il a été dressé le présent compte-rendu, signé par le président et la secrétaire.

Le Président

La Secrétaire

1^{er} Assesseur

2^{ème} Assesseur

Pièces annexes à suivre :

Prévisionnel 2016 - 2017

CHAPITRES	RUBRIQUES	RECETTES	DEPENSES
Inscriptions	Licences FFB	5 104,00 €	4 020,00 €
	Adhésions	225,00 €	0,00 €
	Total 1	5 329,00 €	4 020,00 €
Activités bridge	Droits de table FFB	12 800,00 €	5 300,00 €
	Ecole de bridge	0,00 €	200,00 €
	Tournois Interclubs	0,00 €	1 500,00 €
	Tounois Hurepoix par 8	0,00 €	500,00 €
	Simultané du Hurepoix	0,00 €	600,00 €
	total 2	12 800,00 €	8 100,00 €
Réunions	Assemblée Générale	570,00 €	850,00 €
Festivités	Beaujolais-Bonne franquette	0,00 €	250,00 €
	Galette des rois	0,00 €	115,00 €
	Marathon	6 600,00 €	6 583,00 €
	Tournoi de Noël	450,00 €	850,00 €
	Tournoi des élèves	0,00 €	150,00 €
	mouvements financiers	0,00 €	100,00 €
	Barbecue	330,00 €	430,00 €
	Fête de la crêpe	0,00 €	50,00 €
	total 3	7 950,00 €	9 378,00 €
Fonctionnement	Mat bureau, gestion, frais divers	0,00 €	335,00 €
Gestion	Frais de fonctionnement	0,00 €	250,00 €
	Matériel bridge	0,00 €	240,00 €
	Salaire et charges	0,00 €	2 700,00 €
	Assurances et frais de banque	0,00 €	350,00 €
	Téléphone, internet	0,00 €	680,00 €
	total 4	0,00 €	4 555,00 €
Activités diverses	Téléthon	315,00 €	315,00 €
	Forum Assos	0,00 €	40,00 €
	cérémonie	0,00 €	150,00 €
	Café	540,00 €	450,00 €
	Achat boissons club	380,00 €	380,00 €

	Livret d'épargne	74,00 €	0,00 €
	total 5	1 309,00 €	1 335,00 €
	Total général	27 388,00 €	27 388,00 €

CLUB DE BRIDGE DE BRETAGNE

Gestion du 01/09/2015 au 31/08/2016

CHAPITRES	RUBRIQUES	RECETTES	DEPENSES	Delta réel
Inscriptions	Licences FFB	5 205,00 €	4 016,00 €	
	Adhésions	225,00 €	0,00 €	
	Total 1	5 430,00 €	4 016,00 €	1 414,00 €
Activités bridge	Droits de table FFB	12 726,50 €	5 258,91 €	
	Ecole de bridge	0,00 €	0,00 €	
	CHR Contrib excep An.	0,00 €	0,00 €	
	Tournois Interclubs	0,00 €	1 431,03 €	
	Tounois Hurepoix par 8	0,00 €	522,56 €	
	Simultané du Hurepoix	0,00 €	590,00 €	
	total 2	12 726,50 €	7 802,50 €	4 924,00 €
Réunions	Assemblée Générale	570,00 €	854,62 €	-284,62 €
Festivités	Beujolais-Bonne franquette	0,00 €	107,35 €	-107,35 €
	Galette des rois	0,00 €	104,54 €	-104,54 €
	Marathon	6 559,01 €	5 690,08 €	868,93 €
	Tournoi de Noël	0,00 €	398,83 €	-398,83 €
	Tournoi des élèves	0,00 €	83,98 €	-83,98 €
	mouvements financiers	1 900,00 €	2 000,00 €	-100,00 €
	Barbecue	331,00 €	419,90 €	-88,90 €
	Fête de la crêpe	0,00 €	41,86 €	-41,86 €
	total 3	9 360,01 €	9 701,16 €	-341,15 €
Fonctionnement Gestion	Matériel de bureau, gestion, frais divers	0,00 €	657,43 €	
	Frais de fonctionnement	0,00 €	250,70 €	
	Matériel bridge	0,00 €	685,38 €	
	Salaire et charges	0,00 €	2 665,00 €	
	Assurances et frais de banque	0,00 €	314,37 €	
	Téléphone, internet	0,00 €	675,16 €	
	total 4	0,00 €	5 248,04 €	-5 248,04 €

Activités diverses	Téléthon		315,00 €	315,00 €	
	Forum Assoc,		0,00 €	0,00 €	
	cérémonie		0,00 €	96,97 €	
	Café- Boissons		533,60 €	620,11 €	
	Achat boissons club		379,08 €	368,46 €	
	total 5		1 227,68 €	1 400,54 €	-172,86 €
Total général			28 744,19 €	28 168,24 €	575,95 €
Pour info:					
Livret d'épargne			9 892,30 €	1 900,00 €	7 992,30 €

	ETAT AU	ETAT AU
	31/08/2015	31/08/2016
COMPTE COURANT	1 349,87 €	1 370,37

Statistiques fréquentation :

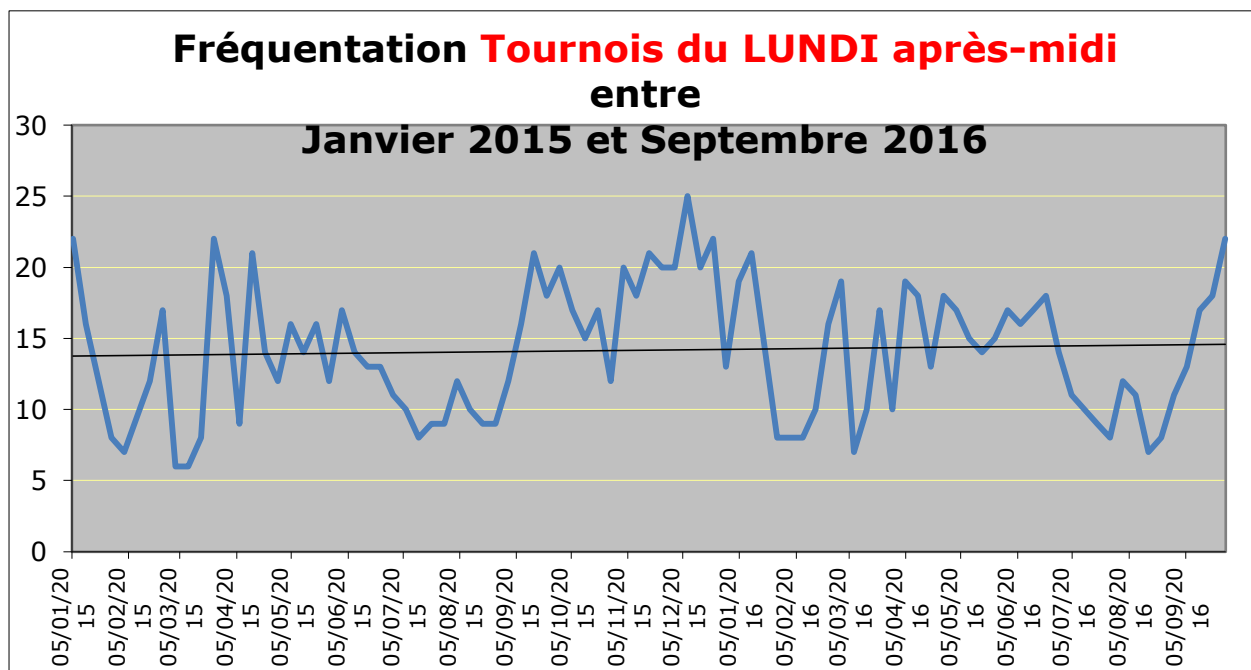

Fréquentation **Tournois du MARDI Après-midi** entre

Janvier 2015 et Septembre 2016

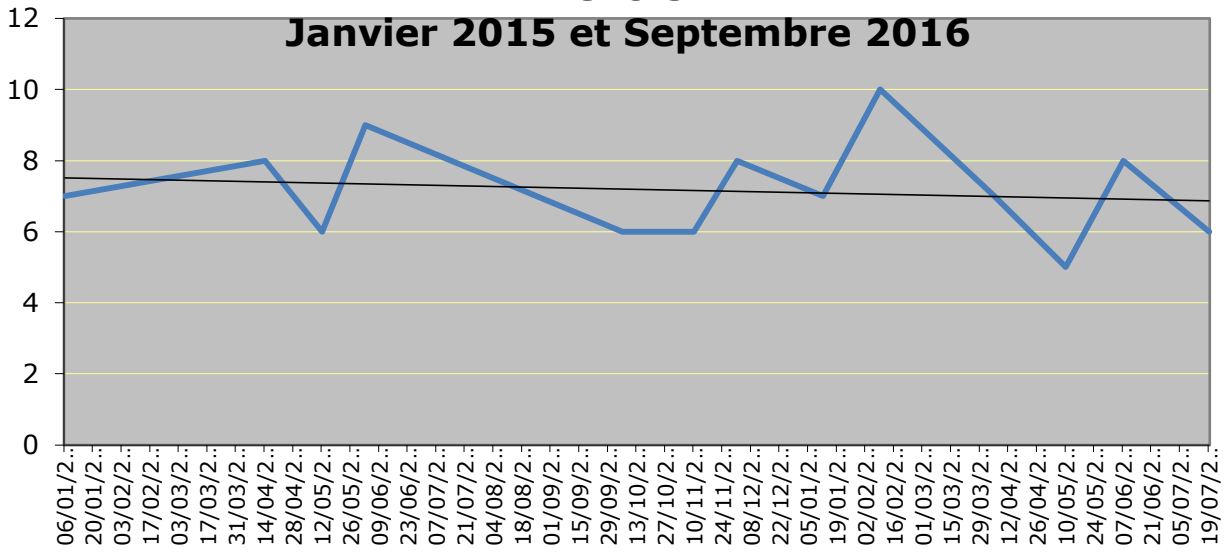

Fréquentation **Tournois du MARDI soir** entre Janvier 2015 et Septembre 2016

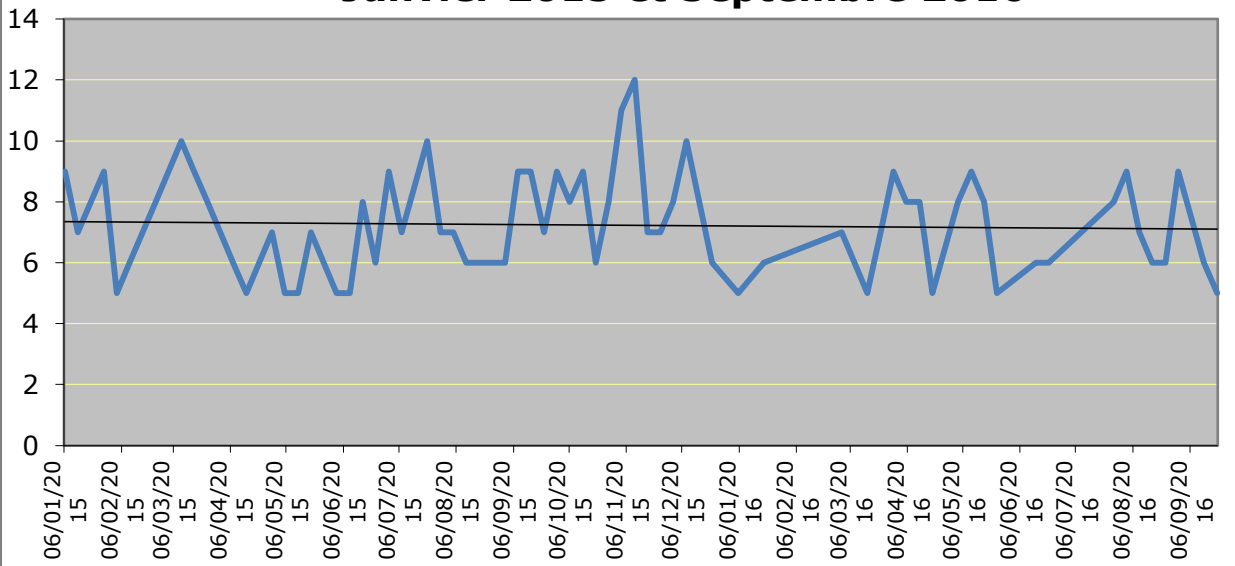

Fréquentation **Tournois du MERCREDI après-midi** entre

Janvier 2015 et Septembre 2016

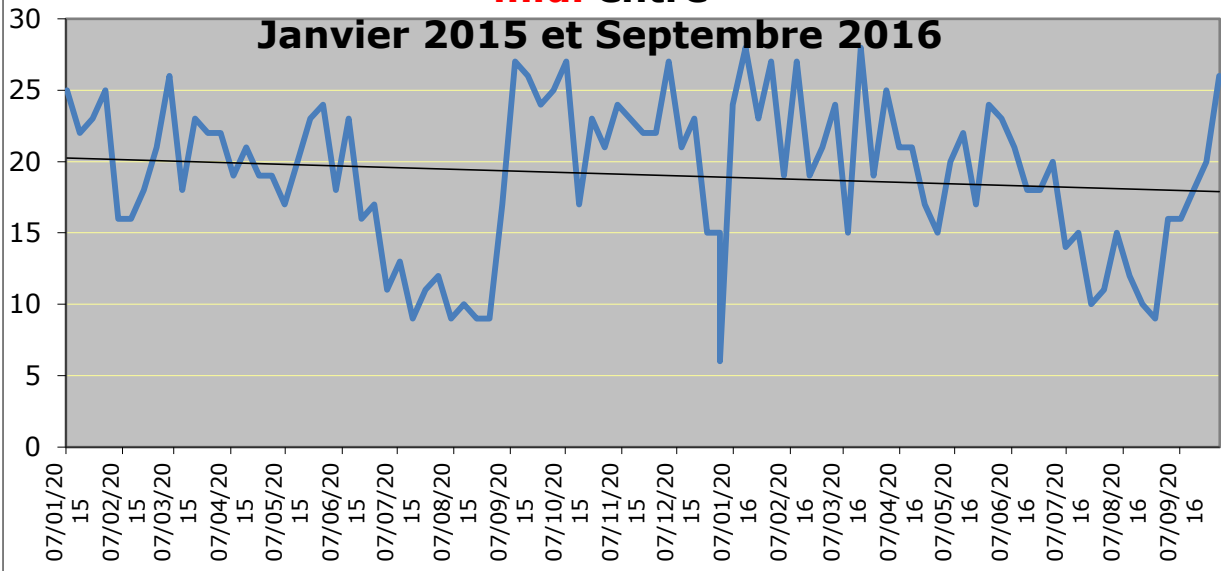

Statistiques Site Internet :

Depuis le début Du 09/09/2010 Au 10/10/2016
 Pages vues Visites Visiteurs uniques

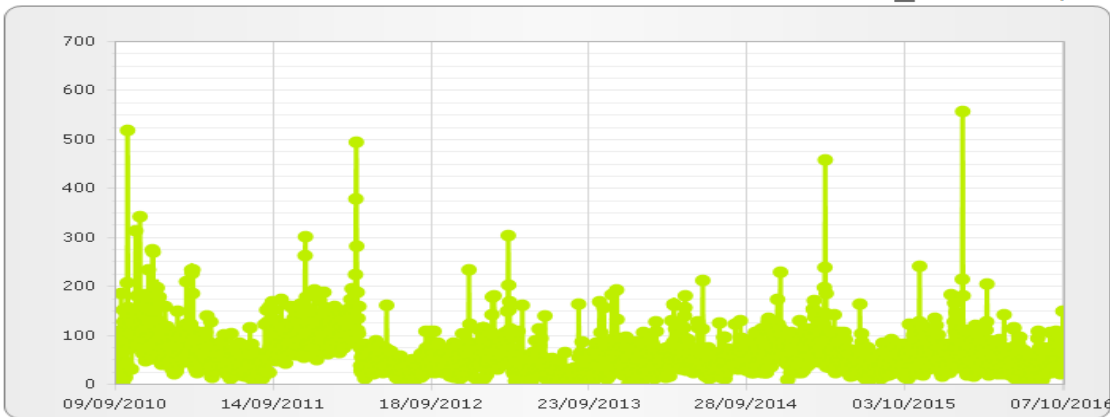

140051 Pages vues

70711 Visites

53737 Visiteurs uniques

1,98 Pages par visite

71,28 % Taux de rebond

01:00:36 Temps moyen passé sur le site

Pages les plus vues	Pages vues
/	50076
/bienvenue.ws	10558
/souvenirs.ws	9133
/marathon_2012.ws	9008
/competitions.ws	6233
/encheres.ws	5052
/	4328
/contact.ws	4327
/liens.ws	4320
/pour_jouer.ws	3641
/nouvelle_page.ws	3282
/cours.ws	3257
/le_club.ws	3094
/concours.ws	2811

Nombre d'items par page

Derniers 7 jours Du 10/10/2015 Au 09/10/2016
 Pages vues Visites Visiteurs uniques

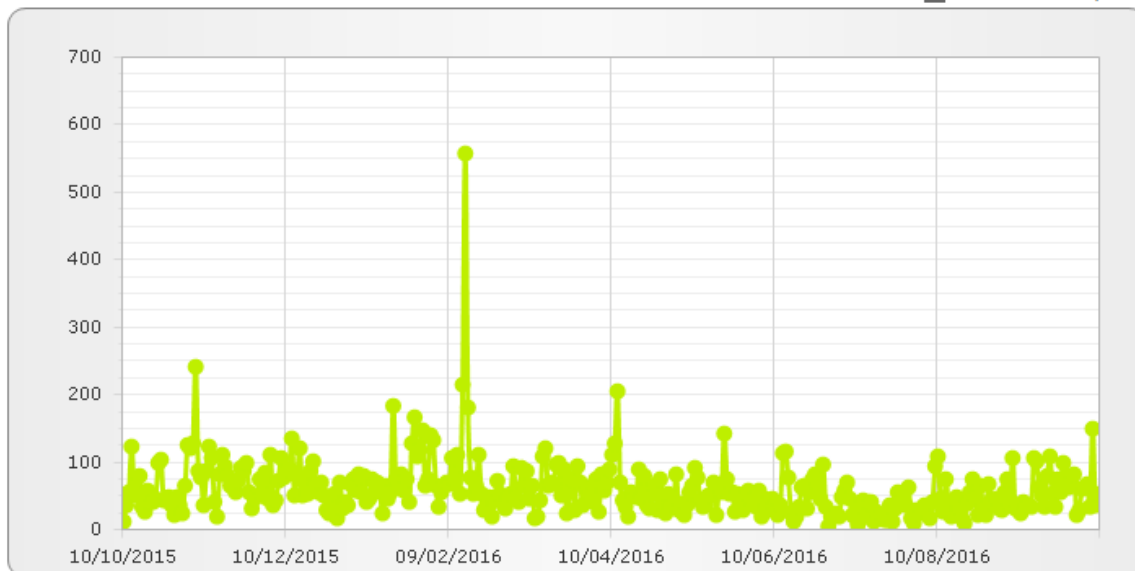

22100 Pages vues

9489 Visites

7382 Visiteurs uniques

2,33 Pages par visite

63,73 % Taux de rebond

01:20:46 Temps moyen passé sur le site

Pages les plus vues	Pages vues
/	5153
/	4318
/bienvenue.ws	1908
/travaux-pratiques.ws	1745
/souvenirs.ws	1273
/marathon-2016.ws	961
/cours.ws	892
/competitions.ws	819
/liens.ws	803
/contact.ws	712
/nouvelle_page.ws	690
/le_club.ws	518
/pour_jouer.ws	504
/encheres.ws	359

Nombre d'items par page

Fin des annexes.

Ce CR compte 13 pages